大同報　號外

發行人 衣實田　編輯人 梁世錄　印刷人 韓紹衡
印刷所 發行所 新京東六馬路 大同報社
電話(編輯局二一四七二四 營業局二一二〇九六)　振替口座 新京一二七〇
報費 一份五分 一個月壹元三角 外埠酌加郵費
廣告價 一行(五號字十二字)一次二元

本年度協和會全國聯合協議會

收到劃期的成果

十日午前擧行閉會式

本年度全國聯合協議會、重要議案極多、各代表以責任的重大、與政府當局雖朝夕協議、因會期短促恐不能達到圓滿地步、又延期三天、以期宣德達情的澈底、在這十一天的過程中、重要議案、相繼圓滿解決、而收到劃期的成果、計文書回答議案一百五十件、(解決三成以上)、附託懇談會者五十八件、圓滿解決三十五件、實在收穫預期以上的良果、本日(十日)爲最後一天、午前分科委員會經過報告完畢後即擧行閉幕典禮、中央本部長於午後六時半在國都飯店擺設慰勞晏、茲將閉會式典秩序、誌之如下

閉會典禮
參加證授與(張會長)國威發揚(橋本中央本部長)、閉會之辭(皆川總務部長、向國旗敬禮、滿洲帝國萬歲(會長發聲)、滿洲帝國協和會萬歲(參謀長)

應再强化各省聯 由中央派責任者出席

全國聯合協議會、於十月十日閉幕、此次全聯所得的收穫極大、連日奮鬪的代表自不待言、就是政府及各關係機關對於全聯的態度、更加进一層的誠實、可謂向宣德達情、創造道義世界的理想上、更登一階段、實在是國民慶賀不已的、逐年增加如山積的重要議案、在全國聯合協議會實質的運營上加重了無用的負擔、在今會期中頗爲遺憾者乃代表們未能達到所期的發言、因此對衆議統裁的發動竟發生若干疑惑、此對策的樹立是焦眉的急務此事於今期開過一半時即成爲問題化、其辦法頗有種種意見、其第一如徹底協議精神、對代表的訓練、延長會期等等、最值注目者就是各縣聯、各省聯的强化案、此事本諸全國聯合協議會的立場觀之、應始終作爲全國的問題去協議、應進一步强化各省聯合會、使中央政府當局並各機關派遣責任者出席、如果大部分的議案能在現地解决時、恐非在中央不能採決的全國重要議案必集於全聯、今期待此辦法能夠實現、至於其他辦法亦應作此而行、不言而喻的、

各分科委會報告經過

全聯第十日(九日)以全議案的協議已告終了、故於午前開會立即由各部分科委員會委員長報告委員會經過並行關此的協議、當日的報告議案爲十四件、

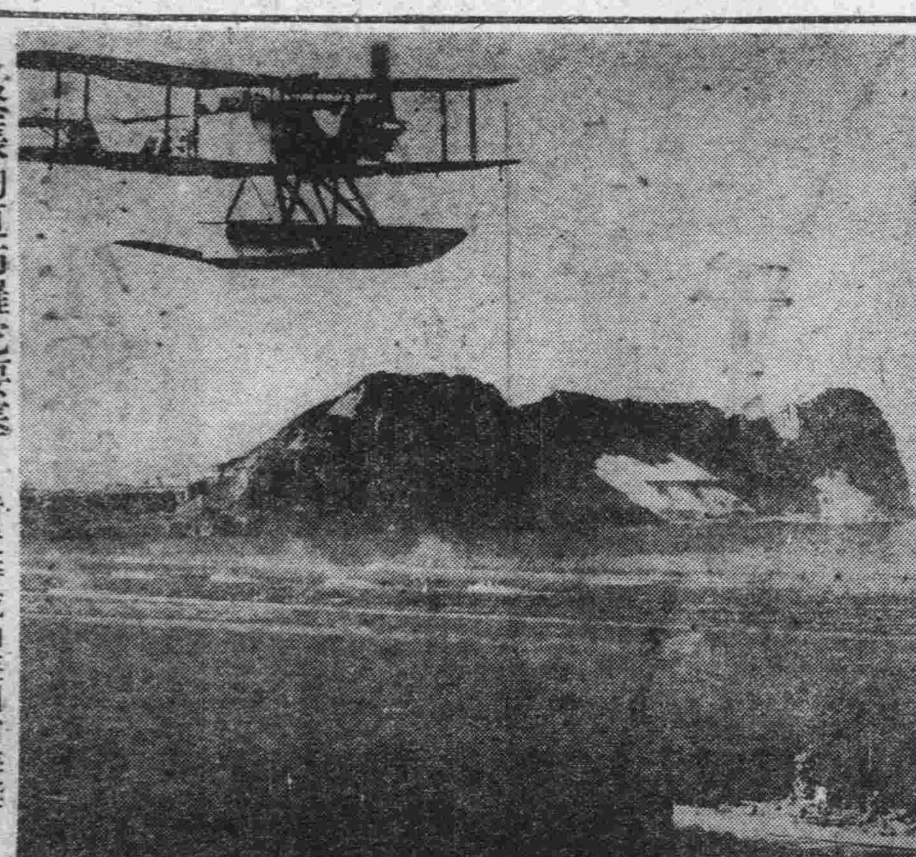

緊張的直布羅陀要塞 —附近警戒的英國哨海艇

解決住宅問題 一任中央本部善處

第一部分科會經過報告、委員長寺島克次郎、副委員長張維齡、第三十四號議案「關於住宅問題之件」由七日午前十時十五分起、由寺島委員長(錦州)張副委員長(奉天)以下二十四委員(一名病缺)並政府側治安部顧問花谷大佐、經濟部山梨商務司長、同稻次商事科長、民生部張社會司長、房產會社代表山田副理事長、鈴木理事等、及中央本部係員出席之下開會、由委員長將通過本會議後本問題尚未解決、殘剩的住宅對策、分爲五項目、首有山梨司長說明、次有代表的質問及開陳意見、然後再有山梨司長的答辯、結局本議案的經濟部門、行政部門依賴政府、一方國民依我們的道義心去處理、各委員的意見並政府當局的對策、意見全諦一致、一任中央本部唯待今後的善處」

金融社長期貸欵案 已告圓滿解決 第五部分科會二次會

第五部分科委員會(第二回)、十月八日從午前十時起、在中央本部第一會議室開會、出席者政府方面有松田經濟部次長、內用金融科長、神尾金融合作社聯合會副理事長以下、代表方面爲第五部分科委員、中央本部方面爲半田副局長以下全聯處理委員長、幹事等提出、第二十三號、二十四號、二十五號、二十六號、三十三號五件、進行協議、

第二十三號關於金融合作社長期貸欵實施之件、關於本件經行主要的質疑應答後、對於關係當局的說明代表均表有滿足之意、遂告解決、

第二十四號關於金融合作社貸欵手續之件本件也在慎重審議之後解決了、

第二十五號關於金融合作社小農貸欵積極化之件本件亦行解決、

第二十六號關於金融會貸欵改善之件、對於本案所擧之理由辦法關係機關除文書回答外有質疑應答結局一任中央本部

第三十三號關於中小商工業者金融之件關於本件雖有種種質疑與要望但事關全國、將來其待善處之點甚多、結局一經中央本部

議決結果的概要如左、附託於委員會的議案共計十四件、其中解決者四件、一任中央本部者十件、

改善警官待遇案 愼重協商達七小時餘

第三部分科委員會經過報告、
△委員長 王政興、
△副委員長 加島正一
本委員會自十月八日午前十時起在中央本部第一會議室開會、出席者政府側薄田治安部次長、植田警務司長以下、代表側、第三部分科委員其他全聯處理委員並幹事該委員會附託議案爲第二號關於警察官待遇改善並教養訓練之件、
鑑於本件問題的重大性、關係機關並各代表以愼重協議、前後需時七時有半關於一、實狀二、警民懇談會、三、教養與待遇改善、四、於街村配置日系警察官、五警察制度的徹底、六、分會活動與問事等分別迭行協議、本案相當重大、待將來善處之點甚多、決定一任中央本部處置、

調解物價安定民生 實施尚須相當檢討

第五部分科委員會經過報告、委員長久保宏一、副委員長楊繩武、第四十一號『關於物價昂騰抑制之件』第四十二號『關於調解物價安定農民生活之件』本分科會自十月七日午前十時起在中央本部第一會議室由政府側松田經濟部次長、山梨商務司長、生活必需品會社、木村理事、代表側、第五部分科委員二十八名、其他全聯處理委員長幹事出席之下、開會慎重協議、關於本會議用文書提示的物價統制大綱細節亦迭行檢討、其主旨雖巳互相諒解、但在實施上尚有若干須待檢討之點、是以決定一任中央本部之處置、

第四十五號『關於煤不足問題對策之件』、第四十六號『關於燃料配給圓滑化價格統制之件』、本分科委員會自七日午後三時起至十時、在第一會議室由政府側風早產業部鑛山司長、前田日滿商事常務其他、代表、等出席之下開會、依照關係當局詳細懇切的說明、其辦法雖然大體已經解決、但今後的實施因尚若干必須考究之點、是書一任中央本部而採決、

▽……王軍政司長說明『實施徵兵令』時的姿態、期待由民間送出優秀的兵來(第九日)

確立東亞統制的經濟 滿日華開聯絡會議 星野長官昨由京搭機東上

我國爲對處歐戰期中之應急方策、擴充貿易、滙兌各部門再四檢討竣事、以該成案爲與日本國內關係當局協議之星野總務長官偕同內田經濟部文書科長、於九日上午前八時由京搭乘飛機東上、豫定滯日日程爲十日、抵日後即與日前先行到日、與日本各關係機關施行豫備折衝之、神田企劃處長、柏村產業部次長、風早鑛山司長、石渡滙兌科長等以一星期之期間、開日滿經濟會議、該會議如興亞院及華北華中各代表亦將出席與議、共結局時以日滿爲樞軸、結成東亞有統制之經濟順應歐洲新情勢發揚而擴大之、實堪期待、則
一、從來我國產業五年計劃、及物動年次計劃、暫時廢止、而以之爲應急計劃各依二、三個月之月次計劃、使其有臨機應變之融通性、對德所訂購之資材、未必即爲絕望、故暫不爲對中立國之訂購等、關於被害部分極力依賴日本、如此務必行極端的重點主義、
一、現在日滿滙兌關係、依正金銀行形式上固爲一元化、惟因我國輸出貿易之弱化、故或有日滿一體滙兌配分之再調整之提議、

農事金融兩社合併 實行一元運營 糧穀統制亦一任中央本部

第四部分科委員會經過報告、
◇委員長三宅欣吾
◇副委員長李玉書
第四部分科委員會自十月四日午後一時半起在中央本部第一會議、開會、出席者政府側岸總務廳次長、橫山企劃處參事官、松田經濟部次長內田金融科長柏村產業部次長、右坂農務司長、松井特產科長、大塚農政科長、中央本部側第四部全聯處理委員及幹事、代表側正副委員長以下委員三十名、附託議案第二號『關於農村、金融一元化之件』第五號『關於糧穀統制之件』『第七號『關於提高小麥公定價格之件』以上三件一括上程、

一、關於農村金融一圓化案關於本件、本諸上程會會議時岸總務廳次長的說明並政府發表的農事、金融兩合作社統合整備要綱等爲中心、對於新合作社的全貌、施以慎重協議、統合兩合作社、意見全諦一致、以農民的協同精神爲基調、如民生的安定、農事生產力的擴充爲中心目的、將新合作社準據法律而設立、作以該合作社的一種業務、以期農村金融一元的運營、而得以下的政府說明、一任中央本部、新合作社設立後的運營、而與協和會各級本部並分會保持緊密的連繫、

一、關於糧穀統制之件 本件以柏村產業部次長、石坂農務司長爲中心、經協議的結果、決定一任中央本部處置、

一關於提高小麥公定價格案以石坂產業部農務司長爲中心進行協議增產、不僅置重點於價格政策上、併行品種改良農料改善地方維持等對策以綜合的施策改善農耕其後的措置一任中央本部、

處理全聯議決事項 官民一致邁進實踐

全聯閉會前一日之九日午後一時十分開會、由奧村議長就議長席、首由安東代表提出了『關於全聯議決事項實踐之件』之緊急議案、强調『應速擧官民一致之實向議決事項之實踐上去邁進』、對此由政府方面岸總務廳次長、特殊會社方面富田興銀總裁、相繼登壇表明滿腔贊意、經裁決之結果、一致可決、由議長代表議員對於政府、特殊會社、按該緊急動議之趣旨有所懇請、此時橋本中央本部長起立、表明中央本部對此、有深甚之敬意和謝意、此是舉現協和會全國聯合協議會最後官民一致協和治政之華、鼓掌之聲、達於場外、各方面都受有莫大之感銘、由此觀之其在政府、協和會一體化之下、以議決事項之急速處理爲中心、使國政之運用有劃期之躍進、可得期待、在政府當局、如星野總務長官所言明、是以『全聯處理第一主義』爲標榜、關於此次之全聯處理、與前次迴異、在閉會之後、立即構成處理委員會、而開始進行其意向在於早日反映於國政、又此外在九日之緊急動議、要望促進實踐、由此可想見今後得完全擧有官民協和之實、

西尾總司令官訪及川司令長官

西尾總司令官 訪及川司令長官

【南京九日電】西尾總司令官帶同副官大澤大佐並馬淵報道部長等於六日赴上海訪及川中國方面艦隊司令長官宍戶上海特別陸戰隊司令官等有種種懇談、並招致上海的陸軍關係者聽取諸般的軍事、或親赴野戰病院慰問傷病兵、於八日午後三時乘由上海發的急行列車返歸南京

近藤信竹中將 十三日歸還

【東京九日電】南支方面海軍最高指揮官近藤中將、巳決定於十三日歸還故國、大本營海軍部巳在九日發表如左、
南支方面海軍最高指揮官海軍中將近藤信竹氏(現軍令部勤務)、預定於明十日午前搭郵船大和號輪抵門司、十一日午前抵神戶、十三日午前九時十分抵東京車站後立即晉宮奏陳軍狀、

日陸海軍 在中山會師

【中山九日電】對中山開水路立功之海軍杉原部隊八日午前八時五十分突入中山於該市碼頭上陸、九時五十分在中山縣城、杉原部隊長與陸軍〇〇部隊長、遂行歷史的握手云、

日機炸廣西省

【香港九日電】據桂林中央通信報道稱、昨(八日)天午前日本飛機分作數隊、襲擊廣西全省據於是日午前十時將過、先有一隊炸桂林、把市內南部、及郊外軍事施設立時粉碎、次於正午將過又來了一隊轟炸、另外更有一隊於午前九時襲擊龍州還有第三隊突襲廣西省中央部武鳴、

德使節團 到達莫斯科

【莫斯科八日電】德國使節團於八日午後到莫斯科經塔斯通信社發表如左、經濟問題特使利達外務省通商局長、經濟使節團修內萊團長以下經濟、農業鐵道省代表並各技術專門家計十三名、又塔斯通信社發表、與德國經濟使節團同行之德國側境劃定委員、韓凱氏亦到達莫斯科、公文、預定與蘇聯當局及各方面協議、其彼等一行到蘇於德國長期戰遂行之能力、予以極大影響頗値注目、

英對希總統提議回答 將向聯合國提示受諾條件

【紐約八日電】紐約泰晤士報、關於英國方面對於希總統提唱平和之回答、曾在八日報上述謂、英國態度恐是不行受諾、也不加拒絕、而行提出聯合國方面受諾和平之條件、其大意如左、英國對於希總統提議之回答、恐不能拒絕、但是也不能受諾、但似將要宣明聯合國方面開戰之目的、而開陳協議歐洲永久平和之條件、據某方情報稱、英國政府、現正和法國及自治領重行協議中、一般之空氣、都希望不屈伏於德國要求、而去繼續戰爭用以中止德國之侵略歐洲但是德國爲觀察其提唱和平之反響在一週間至十日間、似將持靜觀態度、彼時如英法無應諾和平之意則要之即在西部戰線、同時以例來之電擊戰術、出對於英法兩國都市、決行猛烈空襲、以資沮喪兩國槍後國民之士氣、

外省事務當局 拒絕外相解決案

【東京九日電】外務省事務當局代表石井、石澤、安藤、藤村、廣田、湯川六氏、八日午後六時廿五分於澁谷私邸訪問外相、外相提示之解決案、吾等之希望、在外交一元化之立場、表明終歸不能受諾更詳細陳述事務當局所信、希望外相重加考慮野村外相變更閣議之決定、乃爲至難之情勢兩者間約亘二時間之問答後外相表示、如事務當局側、即有適宜措置、亦須加以考慮、是否有再思維餘地、代表同八時五十五分辭去、當即退出外務省、自午後十時關全體會議重行協議云、
【東京九日電】外務事務當局自八日午後四時廿分起於本省第二會議室、開課長事務官全體會議、對野村外相提示的解決案協議態度結果、關於外相提示的解決案、因未達成吾等所希望的外政一元化故對此拒絕、

王克敏將就任 中華民國新民會會長

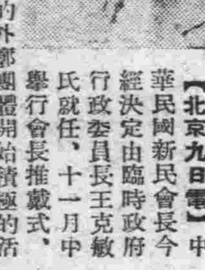

(照片)=王克敏氏

【北京九日電】中華民國新民會長今經決定由臨時政府行政委員長王克敏氏就任、十一月中擧行會長推戴式、將以臨時政府之政治的外廓團體開始積極的活動至副會長由日華双方各推一名、最近可決定

全聯真言

(第十日)　朱

全聯的第十日、由各委員會報告經過後、對於安東省提出的緊急議案、『關於全聯議決事項實踐之件』、由代表說明理由、該案是爲擧官民一途之實、向議決事項之實踐上邁進所提出、對此有岸次長之應答、及橋本本部長之誓言等、全都出以誠實之態度、足證本會議是發揮了有終之美、所以令人不勝感銘、

◇

田村代表、連日奮鬪、雖因勢過猛而脫線、但竟博得全聯席間之榮譽、本日對於安東省提出之緊急議案、亦曾努力答辯、致收有終之果實堪慶賀、

◇

靜穩委員會報告、十四件經過之全場代表們、均感無量、回想過去九日間的奮鬪情形、不由的發出了同樣之感、

本號外不再[illegible]
明日本[illegible]

橿原神宮御造營 奉仕隊員集京
在南嶺受訓練準備東渡

由全滿各地陸續來京之橿原神宮御造營勤勞奉仕隊員一百零八名，由各隊長引率至八日正午，均集合於協和會中央本部，於本部少息之後，午後二時，分乘大汽車三輛，至南嶺中央訓練所先行隊編成後，遂受班室之分配與體格檢査，次由櫻井主任，說明處內規則，同九時點呼，而度豫備訓練之第一夜云，

明日舉行派遣式 十二日由京出發

對爲神國大日本帝國皇紀二千六百年之祝典之紀念事業之橿原神宮御造營奉仕，協和會特派遣以我國青年代表組織之滿洲帝國協和青年奉仕隊，使之參加，示奉贊之赤誠，以寄與工事之完成，同時以期日滿一德一心之昂揚，對此曠古之盛典，而表舉國慶祝之意，此次協和青年奉仕隊，係由各省選拔十七歲以上至二十五歲以下之青年，共爲一百零八名，其中日系七名，滿系五十三名，鮮系十九名，蒙系十三名，白俄五名，奉仕隊員於八日齊集新京，實施四日本練後，於十一日午後三時起在國務院講堂舉行盛大之派遣式，十二日午前八時三十五分自京出發，十六日至二十九日之二週間，於橿原神宮奉仕，然後赴東京各地參觀，預定於十月十二日歸京，再其派遣式順序如左，

一、開會　總務科長
一、向國旗行最敬禮（日滿）
一、皇居遙拜宮延府遙拜
一、國歌齊唱奏樂附
一、回鑾訓民詔書捧讀　會長
一、式辭　中央本部長
一、訓示　會長
一、祝辭　駐滿日本帝國大使館參事官
一、同　青年團代表（日本語）
一、答辭　隊長　隊員宣誓（日滿語）
一、大日本帝國萬歲　隊員唱和
一、大滿洲帝國萬歲
一、協和青年奉仕隊萬歲本
一、閉會　總務科長

今年農產物收穫 千八百卅餘萬瓲
高粱、小麥、水稻均增收

產業部於九日上午發表，本年第二次農產物收穫調査之量數，截至康德六年九月一日調査之結果，全國主要農產物，總共收穫量約爲一千八百三十三萬瓲，

共主要品之收穫計大豆爲四百零九萬瓲，高粱四百六十四萬瓲，小米（粟）三百五十二萬瓲，玉蜀黍二百四十八萬瓲，小麥九十六萬瓲，水稻七十一萬瓲，若與去年比較，計大豆減收十九萬瓲，小米減收八萬瓲而高粱則增收七萬瓲，小麥增收十一萬瓲，水稻增收十萬瓲，玆將各項總收穫量如左，

種類	本年
大豆	四、〇九〇、五七七瓲
其他豆	三四一、八七三
高粱	四、六四〇、八〇三
粟	三、五二七、七五七
玉蜀黍	二、四七五、八二七
小麥	九六三、五三九
水稻	七一二、三七八
陸稻	一〇〇、五〇三
其他雜糧	一、三六九、八一〇
麻籽	四〇、二四五

又此項調査之結果，其總額較諸本年第一次調査者爲減少，而比去年第二次調査者則大致相同，至於本年減少之原因，係水災及旱災所致，若以去年收穫終結之情形而觀察本年最後調査之收穫，恐將出於預想以上而呈增收云云，

彩票條例
經濟部將加改正 應國民需要額數發行

我國從來發行的彩票，是依照彩票條例之規定，有一定的額數，這種辦法雖然免去濫發及其他種種弊害，但是因此也有和需要不相符的不當，現經濟部當局決將該彩票條例加以改正，今後將不限定額數，應國民之需要額數發行之，或增或減，以免過剩與不足，例如有非常需要時，可以隨時增發，不需要時亦可隨時減少云

各省收穫總額

本年第二次農產收穫，各省收穫總額比較如下

省別	耕種面積（陌）	收穫量（瓲）
新京特別市	一八、一六、八三九	二〇、〇三五
吉林省	三、〇五八、七〇八	三、四九三、七九四
龍江省	一、六六八、七七三	一、五三三、八九〇
北安省	一、七七〇、一二八	一、八七六、三〇九
黑河省	三七、三七一	二七、九九六
三江省	六六九、一〇〇	七五、七二一
東安省	一五八、七九〇	一五〇、六五九
牡丹江省	一六二、八四〇	一八八、七五四
濱江省	二、四五五、二六三	二、八六七、七三三
間島省	二五〇、九一七	二六一、〇二七
通化省	二四八、七八三	三三五、九八八
安東省	四一九、二五四	四九九、六〇一
奉天省	二、六九三、八〇五	三、〇五一、一四六
錦州省	一、三四七、六〇二	一、二一三、五五六
熱河省	一、三六五、〇一八	九一四、九八六
興安西省	五一五、八四五	三五三、四〇三
興安南省	八五七、九六八	七一四、五五四
興安東省	一〇五、三四八	一〇三、四〇〇
興安北省	一九、一〇八	二一九、一二〇
合計	一七、八三二、六〇〇	一八、三三一、九一一

孔誕
……各界放假……

爲至聖先師之孔子，自從於魯國昌本縣，呱呱誕生以來，既經二千四百八十九回之聖誕，十月九日，天高氣爽，新京二道街文廟，晨起善男信女之往參詣者，即絡繹不絕，蓋均仰體聖賢之德也，是日滿人官衙學校亦均照例放假云、

▲照片說明　出席全聯旁聽的谷總務廳次長夫人（上右）及滿洲國道德總會學校日語班女生（下）

慘死輪下的老者 遺屍掩埋待領

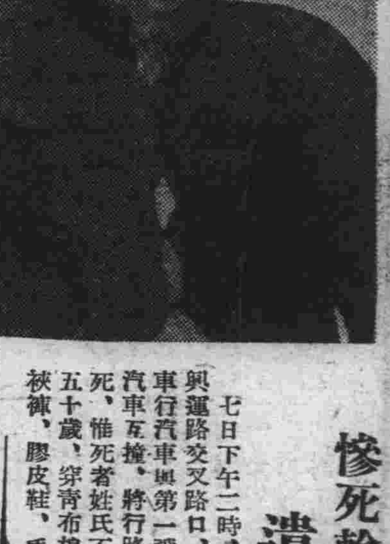

七日下午二時，在長通路與運路交叉路口，有新京汽車行汽車與第一飛行隊載重汽車互撞，將行路一老者撞死，惟死者姓氏不知，年約五十歲，穿青布棉襖，青布袷褲，膠皮鞋，手中持新購茶葉並葉子菸，共他有旱烟袋一隻，無從招屍親認領，屍體業由衛生隊掩埋，如有認識此人告知其親屬，到國都憲兵團警務課接洽領屍，（照片＝即死者）

地方稅懇談會
經濟部招集全國各關係官 九、十兩日在京舉開

現行地方稅制度的再檢討並地方稅事務的整備，由於國民負擔的合理化與納稅的圓滑計，乃於全聯的稅務懇談會席上有種種論議，經濟部招集全滿各省的稅務擔當科長外係官於本部亘九，十的兩日開地方稅懇談會，並聽取各地的事情於可及的速度內對此樹立具體策，即第一日的懇談會，自九日午前十時起，於本部會議室開會，由松田經濟部次長，山梨稅務司長，紀內地方稅科長，小澤國稅科長外關係者出席，與地方側就左之諸事項，行無隔意意見的交換，至午後四時散會，然十日仍自午前九時起續行開會，

懇談事項

一、整備擴充省的地方稅事務指導監督機構，
一、將屬於中央權限的現行地方稅事務中移讓與地方認爲適當，
一、爲謀國民的負擔公正並期地方行政能健全發展，關於現行國，地方租稅制度的再檢討，有明確租稅及其一切公課（包含攤派）的負担現況及國地方（省市縣旗，街村）事務的界限，
一、改廢現行地方稅，與國稅及其他公課加以調整，
一、對開拓用地的課稅要綱案，
一、關於地方債之件，

韓經濟部大臣在安東市視察

【安東電】爲出席第三回全滿銀行大會而來安的韓經濟部大臣，九日午前中參拜安東神社忠靈塔並參觀市內，午前十時視察大東港臨江工業地帶，十一時視察水豐江堰，同夜於朔州溫泉一宿，豫定十一日歸京，

國婦會張理事等昨啓程赴日視察

滿洲國國防婦人會理事張黃東菊以下廿五名，於十月九日下午十時零四分，啓程經清津赴日本新潟，東京，京都，大阪，下關，釜山，京城等各地視察，定於廿五日返京，

延吉設立醫學校

【延吉電】間島省內醫療設備，由於省及各縣當局之努力，已漸次完備，但仍感醫師不足，是以延吉，龍井兩街民之有力者間，希望設立醫學專門學校，至於用地，以龍井之原日本總領事館跡爲最適當，兩街代表李容積氏外二氏，四日訪問省公署就讓渡者陳情意見，

協和會運動劃期飛躍
樹立會務機構三年整備計畫

協和會運動的驚異躍進，觀諸此次全聯即可明瞭看到，顯示世界上無類例獨創的新政治樣式胎動，運動的活潑成長，同時關於各級本部的構成，委員會的陣容，處理委員會的運營等，成了相當銳利的批判，規定協和會運動今後的進路，頗値注目，對此中央本部有實施左記各項的準備，是以協和會的今後動向，惹人重視之點頗多，

一、會務機構依三年計畫，分全國爲三地區，甚重點主義實施擴充省，縣本部
一、將現在會務職員一千名增加至三千六百名，
一、明年度協和會豫算約要求三千萬圓，
一、爲協和運動實際的推進力，統一訓練會務職員思想起見，擴充中央練成所與練成科有機的關係緊密化，如於陸軍使其可得敎育總監部的地步，
一、實施各級本部機構的大改革，實施各部局的廢合，與政府的人事交流益形活潑，同時强化各級處理委員會，

煤問題懇談會
關係方面詳確說明

全聯煤的問題懇談會，八日午後二時卅分在本部實踐本部長室開會，出席者計有廣瀨產業部燃料科長，鈴木日滿商事石炭課長，久保田同石炭課長代理，堀同燃燃指導班主事，淵田本部委員，永江錦州代表等，首由永江代表陳述煤的配給統制之强化，月別計畫之確實性，消費節約等，請關係機關明確之說明，對此之關係者乃答謂

一、月別計畫自必努力善處，惟因發電機撰炭機每有故障，此點尙請諒解
一、市民之採煖煤價爲十二圓九角，而滿鐵社員以七圓九角即可購得鐵路用之煤，此種不合理必矯正之
一、今年之配給寧肯將工業用者半減，亦務使採煖絕對敷用
一、配給與物動計畫一併行之
一、煤的種類絕不能在配給時偏倚於某一種
一、煤消費節約，由日本招聘燃燒學權威者山崎博士設置燃料硏究所銳意硏究

最後永江代表復陳述碎煤有效的使用法及火煖之改造等，而促當局之注意，當局則答以日滿商事亦必對此加以硏究，於午後五時散會云

吉林師道制霸
大學高專足球戰結果

第二回全滿大學，高專足球選手權大會第三日法政大學對吉林師道決勝戰，自八日午後一時五十五分起，於南嶺運動場，由羅（主）根來，曹（線）三氏審判之下開始，結局以吉林師道的兩次連霸，吉林師道獲得勝利

吉林師道 4 ｛3……0 / 1……1｝ 1 法政大學

	（法政）	（高師）
GK	安鳳三	陶萬年
FB	蔣蔭春	邊獻未
	韓鳳周	王連鵬
HB	金得功	戴顯彰
	巴嘎圖熱	崔承俊
	張佩紱	許瑞龍
FW	張興武	辛寬
	張鴻超	朱衡
	金川謙	孫東明
	將本珠	張成允
	趙雲三	尹世昌
17 GK		11
12 FK		4
3 CK		6

故宮鍋氏告別式

滿洲中央銀行國庫課副課長宮鍋喜太郎氏携帶行務出張於北滿孫吳，然不幸於五日午後六時二十分因腦溢血逝世，氏享年四十二歲，家庭中有夫人與一男二女，遺骨於九日午後十二時三十八分抵新京，告別式，自十日午後四時半起於大同大街東本願寺滿洲別院執行

李滿拓理事逝世

滿拓理事李銘書氏，以前因胃病而病臥於自宅，今因病勢轉劇，乃於八日午前十一時四十分死去，氏享年六十二歲，告別式自十一日午後三時起，於新京護國般若寺舉行，靈柩運回故山錦州省黑山縣，該氏建國後曾任吉林省民生廳長，於有名的土龍山事件曾說服謝文東共後，榮進吉林省長，當康德四年八月滿拓創立之際即被迎爲理事，現在並兼宮內府顧問官，

營繕需品局範圍擴大 供給公共團體所要物

此次政府呼應物動計劃，爲謀物資配給的圓滑化及統制物資需要起見，使營繕需品局供給特殊公共團體及國務總理大臣指定的團體所要物品，更受託施行此等公共團體建造物營繕工事，此等公共團體近將指定，因而營繕需品局辦理的物品，及工事施行範圍不祇限於且擴大至公共團體，促進經濟得以完璧遂行，是以特別會計法，及物品供給規則，營繕需品局等一部於玆改正，公共團體及特殊團體，近將由國務總理大臣指定云，

朱華氏來社

新民會中央指導部委員朱華氏，爲旁聽全聯協議會，於日前來京，下榻大和旅館，九日午後二時許，伴同協和會中央本部關玉珩氏來訪本社，

少女受辱痛不欲生 自用菜刀砍掉手指

世態澆漓，人心不古，社會意忘形，而作出種種沾汚人類傷風敗俗的情事，或使青年男女迷心隨落已不知凡幾，本市新市場內北門十七號住有陳子生者六十四歲，教武術爲業，老夫婦膝下二女，幼女玉蘭十七歲，於昨九日午後二時許，因上街買東西之際，當遇一青年跟踪追逐，旋跟至家中怒駡唬嚇，該女於被辱之下，竟於該惡青年去後用菜刀將手指剁下一斷，以後始對其老父老母訴說被辱情形，現經其父母對人哭訴始末如次，

「我是天津人，現年六十四歲，妻張氏，我以教武術爲業，幼女玉蘭十七，念過幾年書，因爲家裡常有學武術的人來往，其中有個名叫陳顯啓的，是在四道街某處作事，常來我家調査，於昨九日午後二時，玉蘭赴街買物，於途中遇有某商號孫掌櫃談話時，該陳顯啓於途中撞見，乃將二人扭往附近某處，對該女玉蘭先行搜翻衣服，並訊問與孫某有何不當情事，出言剌耳，我女以身遭此辱，痛苦萬分，旋陳某將她送歸，對我訴說玉蘭有不正行爲，於途中被共發現等語，旋即走去，不料我女自以清白之女兒身突遭奇辱，痛不欲生，痛哭之後，竟用菜刀將食指砍下一段，當時鮮血直流，昏厥不省人事，家人於喚醒後，她乃哭訴，謂陳顯啓對她有侮辱沾汚名節情事，叫我到官方申訴」據陳某之妻張氏說，該幼女雖已十七，平日並無不正行爲，遭此奇辱，對陳某青年痛恨萬分，至此事眞像如何容訪再誌

全聯會場雜寫

△第十日（九日）—大會的第十日，也是末日的前一日，所以旁聽者異常踴躍，而出席的代表卻多守緘默，原來發言的機會少了，

△佛敎會大批的學生與講員一律協和服，出現於旁聽席上，谷次長太太姊妹二位也光臨，忙壞了照像師

△會場的空氣，像靜止的湖水，沒有高潮，也不緩動

△岸次長每當要向代表解答將欠身離座時，掌聲如雷，振人耳鼓，全場的代表者都滿呈着特別歡迎的色調，據說這是因爲岸次長的答覆，非常簡明懇切有以致之也，

△首都代表岩間氏，以不以爲是的口吻發言曰，〃今天政府席上，及委員席上大有人去座空之概，像這樣不踴躍的情形，實在令人覺得遺憾〃，該氏說完後，一般代表們，均現有同情之感，

△龍江省代表田村長氏，因爲安東代表所提出的緊急議案竟大逞其舌辯，口講指畫，發言幽默，忽而左轉，忽而右向，滑稽百出，全場哄然，就是素不輕笑的橋本本部長，亦爲之粲云，

△自大會展幕以來，已經十天了，在旣往的過程中，各代表雖倍嘗辛勞，但他們的精神，今天仍極充足，並未顯出疲倦的神色，足徵彼等有始有終，和盡力於下意上達之心深切云

蛟河發生牛疫

【延吉電】去秋於蛟河所發生之牛疫，頗形蔓延於間島省，曾斃牛達至數百頭，不意最近適又接得蛟河發生牛疫之消息，故關係方面，爲樹立徹底的預防對策，喚起一般畜牛者之注意，乃考究勵行預防注射應急措置，而期其萬全云，

對全聯有何感想？
本社請讀者作無忌憚的批評

康德六年度協和會全國聯合協議會，在我等代表與政府側委員間演成猛烈的討論協議，今天即按規定舉行閉幕禮，諸君對此次全聯果有何感想，本社欲聽諸君無忌憚的批評，於玆特設一欄公開發表，希依左記各項奮然應募，

一、內容爲建設的批判，
一、原稿的採否歸本編輯局一任
一、紙上可以匿名，但在原稿上須詳記本名住所，
一、截止期十月十五日
一、文限二千字以內

全國銀行大會 昨在安東舉開

【安東電】第三回全滿銀行大會，自九日午後二時起，於安東協和會館，由韓經濟部大臣，田中中銀總裁，葆康興銀副總裁以下各銀行代表者四十五名的外來賓約四十名出席之下開會，於王會長致開會辭之後，次之有韓經濟部大臣，田中中銀總裁，葆康興銀副總裁等的演說，並安東省長代理都富市長，瀨之口商工公會長等來賓之祝辭，共後即入對當局的希望事項的開陳，

旅店業組合開創立總會

新京市的旅店業者，從來在市內頭道溝和城內竟有兩處組合，故對於事務連絡上頗感不便，今次兩方旅店業者數百號，爲組成一體，乃合併組織滿人旅店業組合，現定於十日開創立總會，於南廣場宴賓樓開會，並選舉組合長並幹事等，以分擔會務進行云，

女教員訪日團歸國

【大連電】泰東日報社主辦的滿人女教員訪日視察團一行五名，由同社支配人井口陸造氏引率，已乘七日早晨入港的黑龍丸歸滿，

首警經濟警察股 股長警官已派定

首都警察廳保安科，於此物價騰貴聲中，爲防止奸商暗躍，影響市面民心，乃決定充實經濟警察之實力，以專實取締奸及一般商暴利者，前已有經濟警察，今更擴而充之，於科內設置經濟保安股，以强化經濟取締陣容，現對新設經濟保安股之人事，已規定如次

股長　黑岩三郎（警佐）
則松昰，駒王義（警尉），岡崎寄光，淸水淺一，（警尉補），以外八名經濟警察官云，

哈警廳人事異動

【哈爾濱電】哈爾濱警察廳異動（二日付）
哈爾濱警察廳警正　羽切正平　任治安部事務官警務司保安科附
三江省富錦警正　哈爾濱警察廳警察官　古谷英夫

招考通譯
華北派遣軍部

華北派遣日本軍司令部，爲充分華北各地宣撫工作，是以來滿招募通譯，凡身體强健年在二十歲至三十五歲者之滿人通曉日語者均可報名與試，共招募要項如次

一、報名地址　各地市公署及關東州大連旅順等市役所
一、放試日期
十月廿五日　安東　齊齊哈爾
廿八日　大連　哈爾濱
卅日　旅順　新京
十一月二日　皮子窩　吉林
四日　金州　四平街
六日—十二日　普蘭店，錦州及其他各地

珠算競技大會
定十一月五日舉行

我國特有的計算技術之珠算，雖在科學進步機械發達之今日，珠算之適用終未減退，故爲提倡珠算之普及，技術之向上，新京商工公會商工相談所乃援例開催第二回新京珠算競技大會，現定於十一月五日在新京商業學校講堂舉行，競技資格，共分三部分別舉行，

第一部，爲一般參加者，內含珠算教師，商業校學生，
第二部，個人經營商工業者如小店員等，
第三部，爲商業學校學生，

共競技方法，各分種目別個人競技，綜合個人競技，團體綜合競技三種，競技細目分加減算法（聽念算，見取算，傳票算）法，乘法，除法等，希望參加者，須於本月廿五日以前，向商工公會商工相談所報名即可云，

映畫監督來滿 視察開拓狀況

爲圖日滿映畫界的緊密的接觸而由映畫旬報社派遣的映畫監督及脚本家滿洲視察團，松竹淸水宏氏，日活內田吐夢，新興溝口健二，東寶熊谷久虎，大都石山稔氏的五監督，東寶脚本家小林勝氏的一行六名由團長映畫旬報社長田中三郎氏引率之下，乘七日午後九時五十八分新京驛着的列車由清津來京，於京有二日間的滯在，其後十日由新京出發經哈爾濱視察彌榮村及北滿的各開拓地狀況，二十四日一旦歸京，二十五日復出發視察南滿各地，共後則預定經大連歸還內地，

今日廣播 MTCY

早

◇七、〇〇　國歌　建國體操
◇七、二〇　先哲故事　給元定
◇七、三五　初等日本語講座　高呂盛進
◇八、〇〇　清晨音樂　大提琴獨奏　一、梅奴愛特　二、圓舞曲　三、小夜曲　四、圓舞　風琴獨奏一、狩獵之一日　二、獵友舞蹈會
◇八、二〇　氣象
◇八、五〇　建國體操
◇一〇、一〇　經濟市況（大、新）
◇一一、〇〇　家庭講座（哈爾濱）牙痛的診療　東尚齒科醫院長黃東尚
◇一一、五〇　舊劇—唱片
◇一一、五九　報時
◇〇〇、〇一　新聞，告知
◇〇〇、三〇　淸唱（奉天）討荊州　秋胡戲妻　張建吾外二名

晝

◇一、一五　經濟市況（哈、連、新）
◇四、〇〇　學校放送　一、唱片—太平洋行進曲　二、國民道德敎科書編纂要旨　三、民生部消息　民生部督學官一條林治
◇四、四〇　新聞，氣象，告知
◇五、〇〇　經濟市況（哈、連、新）
◇五、一〇　俄語新聞
◇五、二〇　英語新聞（哈爾濱）
◇六、〇〇　兒童時間（大連）吹奏樂　一、校歌　二、滿洲帝國陸軍歌　三、太平洋進行曲　四、大陸進行曲　五、體育進行曲　六、活潑的進行　七、軍艦進行曲　大連市立協和實業學校吹奏樂團指揮大塚透逸
◇六、二〇　兒童新聞
◇六、二五　大鼓—唱片—

夜

◇七、〇〇　政府公報，新聞，告知，夜間節目預告（哈爾濱新聞）
◇七、三〇　講演　關於橿原神宮御造營（滿蒙語）橿原神宮御造營奉仕派遣團滿人代表王鳳閣　橿原神宮御造營奉仕派遣團蒙人代表
◇七、五〇　合唱與獨唱（哈爾濱）一、松花江畔（三部合唱）二、柳絮（二部合唱）三、落葉（獨唱）四、雪夜（三部輪唱）哈爾濱放送歌曲團指揮鵬君子　李效臧外十二名
◇八、一〇　舊劇　轅門斬子
◇九、〇〇　中等日本語講座　五百木元
◇九、二五　日本語新聞
◇九、三〇　評詞　洪武劍俠圖（一六）張青山
◇九、五九　報時
◇一〇、〇一　新聞，新聞解說，氣象，明日節目預告
◇一〇、三〇　蒙古語新聞與唱片
◇一〇、四〇　舊劇　六月雪　滿洲戲劇研究會實演　多青祭母　東湖小縣